从“协”字看发展方式之变

——习近平经济思想的生动实践述评之四

□新华社记者

统筹推进中国特色社会主义事业“五位一体”总体布局，协调推进“四个全面”战略布局，正确处理改革发展稳定的关系，党的十八大以来，以习近平同志为核心的党中央观大势、谋大局、虑长远、解难题，统筹兼顾、综合协调，突出重点、带动全局。

习近平经济思想从新发展阶段目标任务出发，统揽经济与社会、人与自然、经济基础与上层建筑，运筹速度与质量、效率与公平，聚焦一个“协”字，道出思想的广度、深度与维度，是为万世开太平的经济学。

协调发展：以理念之变掌握发展中的历史主动

立足中国国情，立足新发展阶段，以习近平同志为核心的党中央准确把握历史方位，牢牢掌握新时代发展的历史主动。

这是再塑经济发展路径的深刻变革——

面对“三期叠加”复杂局面，习近平总书记高瞻远瞩鲜明提出，我国经济发展进入新常态，已由高速增长阶段转向高质量发展阶段。

党的十八届五中全会上，凝聚着对中国发展道路的深邃思考，创新、协调、绿色、开放、共享的新发展理念，在对局部与整体、历史与未来、中国与世界的深刻把握中登高望远。

以新发展理念重构发展逻辑，关系我国发展全局的一场深刻变革就此展开。

这是打造经济发展空间格局的辩证逻辑——

“将支持长江三角洲区域一体化发展并上升为国家战略”，习近平总书记在首届中国国际进口博览会开幕式上宣布。

我国幅员辽阔，各地人口、资源禀赋差异巨大，统筹区域协调发展从来都是一个重大问题。

“不平衡是普遍的，要在发展中促进相对平衡。这是区域协调发展的辩证法。”总书记深刻指出。

千钧将一羽，轻重在平衡。

长江经济带发展、黄河流域生态保护和高质量发展协同并进；京津冀、粤港澳、长三角打造活跃增长极；西部大开发、东北全面振兴、中部地区崛起、东部率先发展蹄疾步稳……

“我们要学会运用辩证法，善于‘弹钢琴’，处理好局部和全局、当前和长远、重点和非重点的关系，着力推动区域协调发展、城乡协调发展、物质文明和精神文明协调发展”。

大棋局接续落子，相连成势，区域协调发展空间布局愈加清晰。

这是兼顾速度与质量、统筹规模与结构的重大举措——

部分行业产能严重过剩，大量关键设备、核心技术依赖进口；一些地方“两高”项目盲目发展……

如果说“失衡”是我国经济结构的痛点所在，那么“均衡”就是结构调整、动力转换的主攻方向。

针对有效供给不足、供需错配等结构性问题，以供给侧结构性改革为主线，以“三去一降一补”为重点任务，习近平总书记对症下药。

这是把握未来发展主动权的战略性布局和先手棋——

加快构建以国内大循环为主体、国内国际双循环相互促进的新发展格局。面对复杂多变的国际国内环境，习近平总书记高瞻远瞩、审时度势，及时提出关系我国发展全局的重大新战略。

“这个新发展格局是根据我国发展阶段、环境、条件变化提出来的，是重塑我国国际合作和竞争新优势的战略抉择”“在新发展格局下，中国开放的大门将进一步敞开，同世界各国共享发展机遇”。

协同共进：以内涵之变推动人与自然和谐发展

习近平总书记指出，我国建设社会主义现代化具有许多重要特征，其中之一就是我国现代化是人与自然和谐共生的现代化，注重同步推进物质文明建设和生态文明建设。

这是实现永续发展的必然要求——

环境问题的本质是高资源消耗、高污染排放的经济发展方式问题，表现在产业结构、资源环境效率等方面。

“我们不能吃祖宗饭、断子孙路，用破坏性方式搞发展”“应该遵循天人合一、道法自然的理念，寻求永续发展之路”“杀鸡取卵、竭泽而渔式的发展是不会长久的”……

从“两个文明”到“三位一体”“四位一体”，再到党的十八大首次把生态文明建设纳入“五位一体”总体布局，中国式现代化新道路进入全面推进、全面协调、更具中国特色、引领全球发展方式的新阶段。

一系列重大部署宣示党中央推进生态文明建设的坚定决心——

党的十八届五中全会，绿色发展成为新发展理念重要组成；

党的十九大明确提出加快生态文明体制改革，建设美丽中国；

2018年3月通过的宪法修正案将生态文明写入宪法；

党的十九届五中全会强调“推动绿色发展，促进人与自然和谐共生”……

一系列制度改革推动我国生态文明建设驶入快车道——

重塑人与自然的关系：《生态文明体制改革总体方案》等数十项涉及生态文明建设的改革方案相继出台；

生态环境质量成为硬约束：生态文明建设目标评价考核、自然资源资产离任审计、生态环境损害责任追究有效实施；

以制度之力助推污染防治：生态环境监测数据质量管理、河（湖）长制、禁止洋垃圾入境等环境治理制度落地生效；

发挥绿色经济政策引导作用：绿色金融改革、自然资源资产负债表编制、环境保护税开征、生态保护补偿等环境经济政策进展顺利。

“绿水青山就是金山银山”“努力实现经济社会发展和生态环境保护协同共进，为人民创造良好生产生活环境”……

习近平总书记指明方向，我国生态文明建设和生态环境保护从认识到实践发生了历史性、转折性、全局性变化，走出了一条经济社会高质量发展、生态环境高水平保护、高品质生活相得益彰、人与自然和谐相处的绿色发展之路。

协力齐心：以维度之变选择最有效发展模式，走中国式现代化新道路，创造人类文明新形态

经济学中有一种“帕累托最优”观点，指资源分配中达到公平与效率的一种理想状态。这种协调发展模式前后左右相互照应，是最有效的发展模式。

面对社会主要矛盾变化，习近平总书记深入总结历史经验和教训，做出正确研判，推动物质文明、政治文明、精神文明、社会文明、生态文明协调发展。

这是惠及人口最多，促进社会公平正义的中国式现代化新道路——

“协调增进全体人民的经济、政治、社会、文化、环境权利，努力维护社会公平正义，促进人的全面发展”。

强化反垄断和防止资本无序扩张，深入推进公平竞争政策实施；出台教育“双减”政策，规范治理校外培训机构；坚持“房住不炒”的房地产调控政策……

党的十八大以来，一系列推动行业健康发展、促进社会公平正义行动扎实展开，人民群众获得感、幸福感、安全感不断提升。

这是促进物质文明与精神文明协调发展的务实举措——

11月24日，中央全面深化改革委员会第二十二次会议审议通过《关于让文物活起来、扩大中华文化国际影响力的实施意见》。

“让文物真正活起来，成为加强社会主义精神文明建设的深厚滋养，成为扩大中华文化国际影响力的重要名片”，习近平总书记在主持会议时强调。

物质文明不断丰富促进精神文明领域全面发展；精神文明又成为物质文明得以巩固和发展的必要条件。

“我们说的共同富裕是全体人民共同富裕，是人民群众物质生活和精神生活都富裕，不是少数人的富裕，也不是整齐划一的平均主义。”习近平总书记深刻指出。

这是迈向伟大复兴更为主动的精神力量——

“坚持真理、坚守理想，践行初心、担当使命，不怕牺牲、英勇斗争，对党忠诚、不负人民”。

在庆祝中国共产党成立100周年大会上，习近平总书记鲜明提出伟大建党精神，在9500多万党员、14亿多中国人民心中激荡起继往开来、砥砺奋进的磅礴力量。

汲取博大精深的中华优秀传统文化，首次阐释以伟大创造精神、伟大奋斗精神、伟大团结精神、伟大梦想精神为主要内涵的伟大民族精神，成为推动我国发展进步的强大精神动力。

“精神是一个民族赖以长久生存的灵魂，唯有精神上达到一定的高度，这个民族才能在历史的洪流中屹立不倒、奋勇向前。”总书记道出真谛。

（记者齐中熙、高敬、赵文君、王雨萧）

（据新华社北京电）

奋斗百年路 启航新征程

中国共产党人的精神谱系

胸怀家国 担当作为

——企业家精神述评

□新华社记者 谭谟晓

习近平总书记强调：“要千方百计把市场主体保护好，激发市场主体活力，弘扬企业家精神，推动企业发挥更大作用实现更大发展，为经济发展积蓄基本力量。”

精神照亮前路，梦想铸就辉煌。与时俱进的企业家精神正激励广大企业家攻坚克难、勇攀高峰，奋力谱写新时代发展新篇章。

心中有家国

抗战全面爆发后，著名华侨领袖陈嘉庚不仅捐献巨款，而且在他的号召下，3000多名华侨机工毅然回国，奔赴滇缅公路，运送抗战物资，1000多名华侨机工牺牲在这条公路上。

主动为国担当、为国分忧——这是优秀企业家对国家、对民族的崇高使命感和强烈责任感。他们在国家危难之际、人民需要之时，挺身而出，奉献自我，为抗战胜利作出了重要贡献。

时间来到2020年，病毒突袭而至，新冠肺炎疫情来势汹汹，人民生命安全和身体健康面临严重威胁。一方有难，八方支援。各行各业扛起责任，国企、民企并肩而行，奋战在疫情防控和复工复产一线。

企业家精神，在大考中淬炼；家国情怀，在磨砺中升华。

中国共产党百年华诞之际，中华民族迎来又一个历史时刻——习近平总书记代表党和人民庄严宣告，在中华大地上全面建成了小康社会，历史性地解决了绝对贫困问题。

在这场伟大的反贫困斗争中，有着坚定信念的企业冲锋在前，勇于担当。

从全面抗战到全力抗疫，再到脱贫攻坚、决胜全面建成小康社会，历史奔腾向前，企业家精神历久弥新，持续迸发出强大力量。

敢为天下先

“富有之谓大业，日新之谓盛德。”改革开放以来，广大企业家敢想敢闯、敢为天下先，大力弘扬创新精神，为我国经济发展取得举世瞩目成就贡献了重要力量。

创新是企业发展的不竭动力。习近平总书记曾勉励企业“要有志气和骨气加快增强自主创新能力和实力”。

创新释放活力，创新赢得发展。一个个数字印证着中国企业的勃勃生机，彰显创新主体地位。

从7.6万家到27.5万家！——“十三五”期间全国高新技术企业数量大幅跃升；

突破1.3万亿元！——2021中国企业500强研发投入规模节节攀升，研发强度创历史新高；

创新指数排名连续9年稳步上升！——世界知识产权组织发布的报告显示，中国排名由2013年的第35位升至2021年的第12位；

……

千千万万企业创新源泉涌流不停，创造活力竞相迸发，汇聚成推动经济发展的澎湃动能。

奋勇争一流

岁月在变，传承不变。一代代有胆识、勇创新的创业者奋勇前行、争创一流。

污水能供暖？听上去有些不可思议。然而这项技术在我国许多地区已得到应用和推广。

作为专精特新“小巨人”企业，哈尔滨工大金涛科技公司多年来深耕清洁能源领域，从城市排污截留干渠内的污水里提取热能，把“温暖”送到居民家，目前为数十个城市提供取暖服务。相比使用煤炭，每年减少二氧化碳、二氧化硫等污染物排放超过470万吨。

规模小，能量大。4762家国家级专精特新“小巨人”企业身怀绝技，越来越多的企业成为“单项冠军”“独角兽”，俨然一道靓丽的风景。有国外机构统计，2020年全球500多家“独角兽”企业中，我国大陆有112家，数量位居第二。

关山万千重，山高人为峰。新征程上，机遇与挑战并存。我们相信，在企业家精神激励下，亿万市场主体必将凝聚起高质量发展的强大共识和磅礴力量，共创新时代的新辉煌。

（据新华社北京电）

11月CPI、PPI同比涨幅“一升一降”

未来物价走势如何？

□新华社记者 魏玉坤 张志龙

主要受去年同期基数较低影响，11月份，全国居民消费价格指数（CPI）同比涨幅有所扩大。据国家统计局9日发布的数据，11月份，CPI同比上涨2.3%，涨幅比上月扩大0.8个百分点，但环比涨幅较上月回落0.3个百分点，国内物价总体保持平稳运行态势。

从同比来看，11月份CPI“篮子”商品价格涨幅大多有所扩大。其中，食品价格同比由上月下降2.4%转为上涨1.6%。食品中，鲜菜、鸡蛋、淡水鱼和食用植物油等价格涨幅均超9%，其中鸡蛋价格同比涨幅达20.1%。

值得注意的是，受季节性消费需求增长及短期肥猪供给偏紧等因素影响，占CPI较大权重的猪肉价格出现明显反弹，11月猪肉价格同比下降32.7%，降幅比上月收窄11.3个百分点；环比由上月下降转为上涨12.2%。

“受局部地区降温暴雪等不利天气影响，入冬以来鲜活农副产品生产、运输成本有所上升，叠加接近年底节日消费备货采购，食品需求季节性增加，蔬菜、水果、猪肉等价格均出现不同程度上涨，带动CPI涨幅扩大。”中国宏观经济研究院综合形势室主任郭丽岩分析。

不过，从环比来看，前期社会关注的鲜菜价格出现明显回落。随着各地多措并举保障“菜篮子”供应，蔬菜上市量逐渐增加，11月份鲜菜价格环比涨幅较上月大幅回落9.8个百分点。

记者从中国蔬菜之乡山东寿光地利农产品物流园了解到，有着蔬菜价格“晴雨表”之称的中国蔬菜价格指数已连续下跌3周，近期蔬菜价格整体处于下跌走势。

寿光地利农产品物流园中国蔬菜价格指数分析员何晓杰说，据气象部门预测，近期部分北方地区将有一次降雪过程，但这对现阶段山东、云南等蔬菜主产区影响较小，且南方菜将进入集中上市期，市场货源会逐渐充足，短期内蔬菜价格上涨的可能性不大，将维持小幅下跌走势。

统计数据显示，自10月份以来，CPI同比涨幅持续扩大。国务院发展研究中心市场经济研究所副研究员王立坤建议，当前要继续加强重要民生商品保供稳价力度，加快健全社会救助和保障标准与物价上涨挂钩的联动机制，保障困难群体基本生活。

与CPI同比涨幅扩大不同，11月份全国工业生产者出厂价格指数（PPI）同比涨幅比上月回落0.6个百分点，这表明连月来的煤炭、金属等能源和原材料价格快速上涨势头初步得到遏制。

具体来看，11月份，煤炭开采和洗选业价格同比涨幅回落14.9个百分点，黑色金属冶炼和压延加工业价格同比涨幅回落8.9个百分点，有色金属冶炼和压延加工业价格同比涨幅回落3.0个百分点。

从环比来看，部分主要行业价格均出现明显下降。国家统计局城市司高级统计师董莉娟介绍，多部门联动遏制煤炭价格非理性上涨，煤炭产量和市场供应量持续增加，煤炭开采和洗选业价格由上月环比上涨20.1%转为下降4.9%；金属行业保供稳价效果显现，黑色金属冶炼和压延加工业价格由上月环比上涨3.5%转为下降4.8%。

业内人士分析，虽然11月份部分主要行业价格出现回落，但同比涨幅仍较高，且石油和天然气开采业、燃气生产和供应业、食品制造业等行业价格涨幅扩大，当前仍需加强大宗商品价格监测，持续发力大宗商品保供稳价。

“当前，家装等多个行业价格已明显上涨，大宗商品价格向部分终端消费品价格传导的趋势或将延续，对此，要采取针对性措施加强经济运行调节，引入成本共担机制，加大对下游中小微企业扶持力度，进一步缓解大宗商品价格传导压力。”王立坤说。

近期，全球通胀压力上升。在经济全球化背景下，全球通胀压力持续，是否会影响到我国物价运行？

郭丽岩分析，展望今后一段时间，我国粮食生产再获丰收，连续7年保持在1.3万亿斤以上，蔬菜、猪肉等鲜活农副产品市场供应充足、产销衔接畅通，居民消费领域商品和服务供给总体充裕，国内CPI保持平稳运行具有坚实基础。随着各项保供稳价措施逐步落地，多数工业品价格可能趋于回落，预计后期PPI涨幅有望总体延续回落态势。

“随着跨周期宏观调控各项举措精准到位，深化供给侧结构性改革效果持续释放，经济工作协调性进一步增强，国民经济供需循环、产业循环、市场循环进一步畅通，稳定物价总水平的基础将更加牢靠，全年物价预期目标能够顺利实现。”郭丽岩说。

（新华社北京12月9日电）

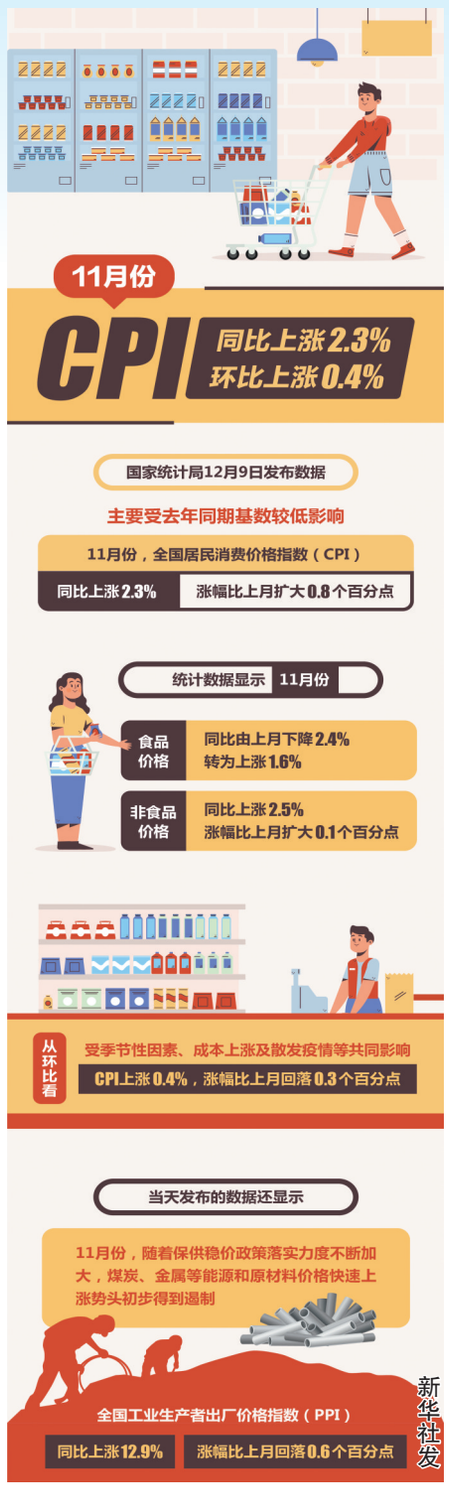

这是12月8日在西班牙巴塞罗那拍摄的圣家堂塔顶之星。西班牙巴塞罗那地标建筑圣家族大教堂（又称圣家堂）上的塔顶之星于11月29日安装，12月8日点亮，标志着教堂建设“封顶”。圣家堂由西班牙著名建筑师高迪设计，从1882年开始修建至今，预计将于2030年竣工。 新华社发（胡安·戈萨摄）

■办公地址：石家庄市裕华西路186号 邮编：050081 ■24小时值班电话：0311-89867910 广告投放热线：0311-89867669 89867935 传真：0311-89867916 ■广告经营许可证：冀工商广字省直第018号 ■定价：528元/年 每月44元 ■印刷：河北经济日报社印务中心