新经济 新生活

2018年1月8日 星期一
（农历丁酉年十一月廿二）
第10022期
今日8版

河北经济日报
HEBEI ECONOMIC DAILY

中国河北 长城24小时客户端 长城新媒体微信公众号 河北经济日报官方微信

长城新媒体集团主办 河北经济日报社出版 国内统一连续出版物号：CN13-0023 邮发代号：17-4

新时代 新气象 新作为
——十九大精神在河北

健康养老 休闲度假 现代农业 新型产业
涿鹿多业并进承接非首都功能疏解

本报讯（记者**郑世繁 冯永超** 通讯员**李芳 温婧**）涿鹿县以项目建设为培育新动能的主抓手，依托中华三祖文化园区、经济开发区、桑干新区、现代农业园区四大平台，以“新型工业、新型农业”为主导，不断加大招商引资力度，仅2017年，以四大园区为平台，实施重点项目112个，亿元以上项目69个，完成投资47.5亿元。达华孵化园区、晨阳环保等10个项目列入张家口市重点，已完成投资16.3亿元，占计划投资的171.6%，排名张家口市第一。涿鹿正迈向健康养老、休闲度假、现代农业、新型产业齐头并进的发展格局。

强平台增动能 打造国家级科技孵化器

涿鹿具有良好的工业基础和产业体系，随着国家去产能进程的加速，传统工业所剩无几。该县以2010年晋级省级工业园区为契机，以深化供给侧结构性改革为主线，近年来，更是把实体经济作为着力点，坚持强平台、重创新、增动能，以打造新型科技园区为切入点，发展创新经济。

引入华夏幸福基业，编制产业园区“战略、产业、概念”三个规划，制定《创业创新优惠政策二十条》，投资4000多万元实施园区基础设施提升工程。实施绿色产业项目21个，总投资60.6亿元。科容环保、世昌塑粉等9个项目签约，乐利来、龙源开关等12个项目开工建设，其中惠康鑫诺、盛达青峻2个项目实现当年签约、当年开工。北大青鸟三期、京仪赛拉弗二期等10个技改项目顺利推进。达华国家级孵化园创立了3000万元的“人才发展专项基金”，被评为省级引智工作站。五维航电、龙珠葡萄酒等进入全市上市企业后备数据库；北京汇通航空配套组件、惠康鑫诺人工关节锻造等7个签约项目开工建设，龙源开关、誉恒电力等9个续建项目建成投产，奥博星生物制剂、鸣远伟业实验室设备制造等15个项目签约落地；与达华集团深度合作，强化国家级科技孵化器“孵化—加速—产业化”的物理链条，完善“创投—股权—产业基金”的金融链条，新增入孵企业25家；加快改造传统企业，完成高压容器异地搬迁、天宝化工破产重整等工作；加大技改升级力度，实施技改项目6项，推进东电能源、中科机械等装备制造业企业向中高端方向发展，推动五维航电、东华绿源等企业在新材料领域率先突破。推进大众创业、万众创新，着力打造“大创园”等创新创业基地。目前，全县民营经济增加值完成46.4亿元。

抓样本强辐射 打造京西北休闲圣地

从2015年起，涿鹿先行搞样本，依托黄帝城五千年的文化积淀，走生态先行、生态旅游的发展之路，开建了占地18.5平方公里的现代农业产业园区，并高标准打造成为省级现代农业产业园区。一期工程已建成3平方公里，辐射矾山镇及周边两个乡镇共18个贫困村。（下转第四版）

生态农旅融合 鼓起农民“钱袋子”

1月5日，游客在衡水市桃城区邓庄镇一家庭农场的香蕉大棚内游玩。

近年来，衡水市桃城区不断调整农业产业结构和发展方式，推进休闲农业和乡村旅游融合发展，打造以旅游观光、休闲度假和农事体验于一体的特色休闲观光农业，让农民充分参与和受益。目前，桃城区已建成生态农旅观光项目50余个，辐射带动2万余农民增收。

新华社记者 朱旭东 摄

一线写真

硕丰公司：让群众吃上放心果蔬

□通讯员 **杨瀰** 记者 **李艮春 孟捷**

室外滴水成冰，棚内温暖如春。1月4日，记者走进高阳县硕丰农产股份有限公司科技示范园区果蔬种植大棚。在草莓大棚内，一簇簇绿油油的草莓长势喜人，有的已经挂果；在蔬菜大棚内，一排排一行行的茄子、辣椒、西红柿、黄瓜、豆角等果蔬丰收在望。

“我们建设的8个草莓种植大棚、9个蔬菜种植大棚，春节前草莓和蔬菜就能够成熟上市，既可供游客采摘，也可以包装成礼盒在网上销售，预计收益能达到50万元。”该公司总经理李满常高兴地说。

为延伸农业产业链条，推动传统农业向集约化、规模化、产业化经营的现代农业转化，高阳县硕丰农产公司投资2.2亿元建设了辐射周边2个乡镇、面积达1.15万亩的现代农业示范园区。园区一方面搞好瓜果蔬菜等经济作物种植，大力发展设施农业，坚持科技种田，打造绿色纯天然品牌，让群众吃上放心果蔬。另一方面，园区延展产业链条，打造以现代农业建设为核心，以体验农业生产生活为乐趣的休闲娱乐基地。

李满常告诉记者，园区将分设多个功能区，（下转第二版）

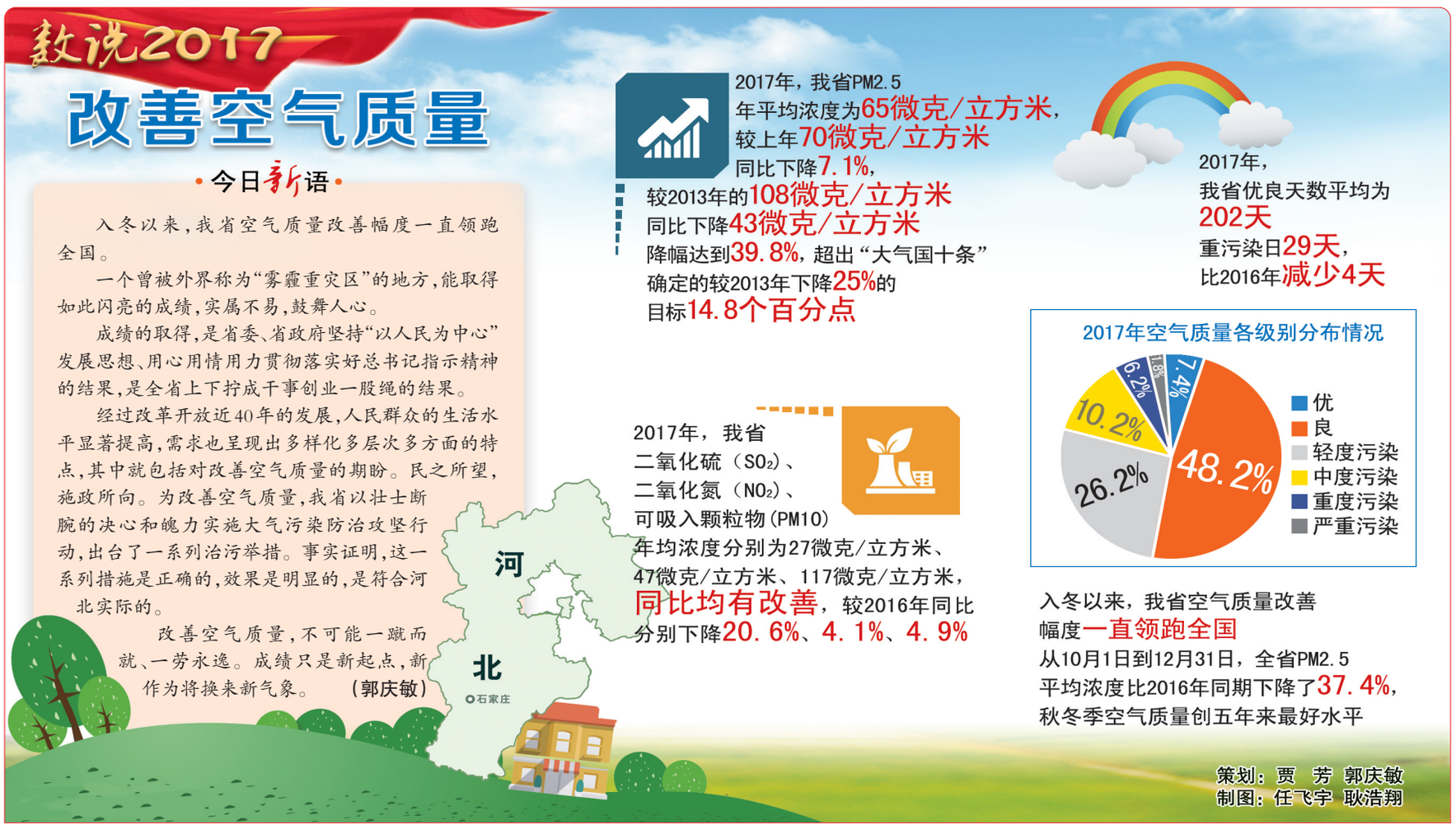

2017·经济盘点

项目建设提速提质增效

□记者 **张秀娟**

日前，第四届京津冀协同创新共同体高峰论坛暨曹妃甸科技发展创新驱动说明会在曹妃甸区召开。论坛上，共有北京市政曹妃甸制造基地项目、北京图森未来智慧物流项目、京粮集团冷链仓储物流项目等22个项目现场签约，涉及总投资179.05亿元。据统计，2017年以来，曹妃甸签约京津项目99个，总投资1309亿元，其中北京项目83个，总投资1263亿元。

去年以来，我省各地各部门坚定贯彻创新、协调、绿色、开放、共享发展理念，从供给侧发力，下大力推进更有质量的投资和项目建设，以优质增量引领产业转型升级、加快新旧动能转换。

省发改委强力施策推进项目建设，实施重点项目建设转型升级年“337”工程，提请省政府建立重点项目省市县三级领导分包制度，推动完善月通报机制，组织重点项目观摩调度，多措并举破解难题，全年重点项目完成投资9000亿元以上。统筹施策扩大有效投资，研究提出了扭转投资和项目建设被动局面的工作建议，牵头制定“2+8”政策体系，加大督导和专项稽查力度，主动引导市场主体把投资重点转向战略性新兴产业、现代服务业、创新创业、生态环保等领域。精准施策激发投资活力，在扩大民间投资领域、降低准入门槛、破除要素制约、改善投资环境等方面出台具体支持措施。在交通、能源等基础设施领域，筛选总投资4700亿元的308个PPP项目发布推介，支持邢台争列全国新型城镇化PPP创新工作重点城市。

近日，省环保厅发布《建设项目环境影响评价文件审批及建设单位自主开展环境保护设施验收工作指引（试行）》，以推进“放管服”审批改革，健全环评审批、环保验收监管机制，指导全省建设项目环境管理规范、有序运行。指引要求，建设单位须在建设项目开工建设前完成环评文件报批。环境保护设施未与主体工程同时建成的，应当取得排污许可未取得的，（下转第二版）

唐山港京唐港区保税物流中心（B型）正式运营

本报讯（记者**烟成群**）日前，唐山港京唐港区保税物流中心（B型）通过海关总署审核，标志着我省第二家保税物流中心（B型）开始正式运营。

保税物流中心享有国家赋予的进口货物入区保税、出口货物入区退税等优惠政策，是连接国内、国外两个市场的重要物流节点，是扩大对外开放的重要基础性平台。

唐山港京唐港区保税物流中心（B型）2015年11月25日获批建立，面积0.1061平方公里，由唐山港京唐港区进出口保税储运有限公司设立。唐山京唐港区地处环渤海经济圈的中心地带，国家重点开放开发地区，是沟通华北、东北和西北地区的最近出海口，背靠北京、天津、唐山、承德、张家口等20座工业城市，占据华北与东北的交通咽喉地带。该港区交通运输条件良好，已形成了集铁路、公路、高速公路为一体的综合交通运输格局。

通武廊高层次人才有了服务“绿卡”

本报讯（记者**祝雪娟** 通讯员**李文浩**）日前，北京市通州区、天津市武清区、我省廊坊市高层次人才服务绿卡授卡仪式在廊坊市举行。

据悉，通武廊高层次人才服务绿卡发放对象为通武廊三地用人单位从国内外引进或培养的获得省部级以上人才称号的高层次人才。在交流互通方面，持卡人在通武廊三地间流动，可参照学历、职称等通用标准进行分层级等同化互认，享受通武廊三地相应的人才政策。在创新创业方面，持卡人可共享通武廊创新平台资源，在申报科技创新平台和科研项目时，由三地协调有关部门优先推荐。持卡人在三地创办的企业，可由三地协调相关部门优先办理相关手续、预约现场办公等服务。在医疗保障方面，设立人才健康体检基金，建立高层次人才健康档案，持卡人可在三地指定机构每年进行一次全面健康体检。建立持卡人休假疗养制度，每两年由三地人才办轮流组织一次休假疗养活动。

三友集团 Sanyou Group
专注创造绿色未来
唐山三友化工股份有限公司
Tangshan Sanyou Chemical Industries Co., Ltd.